



DELIBERAZIONE DEL COMMISSARIO STRAORDINARIO

24/165

29 MAR. 2019

Numero

data

Oggetto: Attività di ricerca, rilievo, studio e conservazione dell'Ipogeo denominato "Cappella Paleocristiana", e delle zone limitrofe, site presso l'Antico Ospedale dell'Angelo (Corpo F) del Presidio Ospedaliero San Giovanni.

Approvazione del Verbale del 19.03.2019 di ratifica dell'accordo tra l'Azienda Ospedaliera e la Seinan Gakuin University - Fukuoka (Giappone).

Preso atto del Cronoprogramma delle attività previste nell'Anno Accademico 2019-2020, della Relazione conclusiva delle attività svolte nell'Anno Accademico 2017-2018 e del Nuovo Staff individuato e determinato dal Prof. Jun Yamada per conto della Seinan Gakuin University.

Esercizio _____ Conto _____

Centro di Costo _____

Sottoconto n° _____

Budget:

- Assegnato € _____

- Utilizzato € _____

- Presente Atto € _____

- Residuo € _____

Ovvero schema allegato Scostamento Budget NO SI

Il Direttore del Bilancio _____

Data.....

U.O.C. Progettazione Conservazione e Valorizzazione del Patrimonio Immobiliare - Storico

_____ Estensore

Il Responsabile del Procedimento
D.ssa Cinzia Martini

Firma _____

Il Direttore
Arch. Francesco Pontoriero

Data _____

Firma _____

Proposta n° 232 del 29.03.2019

PARERE DEL DIRETTORE SANITARIO

Data _____

29/3/19

IL DIRETTORE SANITARIO
Dott. Antonio Fortino

PARERE DEL DIRETTORE AMMINISTRATIVO

Data _____

29/3/19

IL DIRETTORE AMMINISTRATIVO
Dr. Cristiano Camponi

La presente deliberazione si compone di n° 19 pagine, di cui n° 13 pagine di allegati e una pagina attestante la pubblicazione e l'esecutività che ne formano parte integrante e sostanziale.

IL DIRETTORE DELLA U.O.C. Progettazione Conservazione e Valorizzazione Del Patrimonio Immobiliare - Storico

VISTO il Decreto Legislativo 30 dicembre 1992, n. 502 e successive modificazioni ed integrazioni;

PREMESSO che l'Azienda Ospedaliero *Complesso Ospedaliero San Giovanni Addolorata* è proprietaria e/o curatrice di un patrimonio storico artistico, le cui testimonianze archeologiche esistenti nel sottosuolo, sono di proprietà demaniale, ex artt.822 e 826 C.C., così come gran parte dei materiali archeologici mobili, provenienti da scavo, di pertinenza, dell'Alta Vigilanza per il MiBACT;

che il sito in oggetto, è assimilato, a quanto rappresentato alla lettera f comma 2 dell'art.101 D.Lgs 42/2004, ovvero ad un "*complesso monumentale*", che insiste su un'area di eccezionale interesse archeologico, storico ed etnoantropologico e che tale rilevanza è già stata riconosciuta, nel corso degli anni, attraverso specifici Decreti del Ministero dei Beni e delle Attività Culturali e del Turismo;

che, i vincoli di destinazione d'uso e l'obbligo conservativo delle presenze storiche mobili ed immobili, hanno determinato un indubbio onere per questa Azienda, in parte condiviso, sotto il profilo della tutela, con la Soprintendenza Speciale Archeologia Belle Arti e Paesaggio di Roma, attraverso contratti di comodato d'uso, di cui alle delibere n. n.1885/DG del 29.12.2006; n.908/DG del 18.06.2010 e n.844/DG del 07.11.2013, per l'assegnazione dei locali, ubicati al piano terra dell'Antico Ospedale dell'Angelo (Corpo F), sito nel Presidio Ospedaliero San Giovanni, già destinati ad attività culturali e formative, dal Regolamento del Patrimonio Immobiliare Aziendale, di cui alle Delibere n.881/DG del 11.06.2010 e n.244/DG del 30.04.2014 e n.1053/DG del 07.12.2017;

VISTO che con Delibera n.196/DG del 10.04.2014 è stato approvato il Piano Archeologico Operativo Triennale, come da verbale del 04.12.2013, relativamente a:

- I Fase dal 04.12.2013 al 15.03.2014, interventi di restauro conservativo, indagini archeologiche e analisi delle strutture, attraverso saggi, rilievi, analisi e posizionamento topografico;
- II Fase da aprile 2014 a marzo 2015, monitoraggio e documentazione, studio, indagine e restauro;
- III Fase dal aprile 2015 al marzo 2016 l'implementazione conclusiva delle attività di monitoraggio e documentazione, studio, indagine e restauro;

che la gestione di tutti gli adempimenti di natura economico-finanziaria è ricaduta esclusivamente sull'Ente Finanziatore, la citata *Seinan Gakuin University di Fukuoka*, e che, conseguentemente, nessun onere aggiuntivo è stato posto carico dell'Azienda Ospedaliera, neanche gli oneri assicurativi relativi ai professionisti ed al personale addetto ai lavori;

che con delibera n.167/DG del 07.03.2016 è stato prorogato di un anno accademico, sino al marzo del 2017, l'accordo per l'esecuzione del Piano Archeologico Operativo presentato dal Prof. Jun Yamada per conto dell'Ente Finanziatore;



che con delibera n.401/DG del 22.05.2017 è stato prorogato di un anno accademico, sino al marzo del 2018, l'accordo per l'esecuzione del Piano Archeologico Operativo presentato dal Prof. Jun Yamada per conto dell'Ente Finanziatore;

PRESO ATTO di quanto riportato nella Relazione delle attività A.A. 2014-2015, agli atti di questa U.O.C., presentata dalla Dr.ssa Alessandra Cerrito, in qualità di Direttore Lavori e dal Prof. Jun Yamada per la *Seinan Gakuin University – Fukuoka (Giappone)* in data 28.09.2015;

di quanto riportato nella Relazione dei lavori A.A. 2013-2016 e della Relazione delle indagini microclimatiche-ambientali 2013-2016, presentate dalla Dr.ssa Alessandra Cerrito, e dalla Società Delta SPS Service srl per conto della *Seinan Gakuin University – Fukuoka (Giappone)* in data 12.05.2017;

di quanto stipulato con delibera n.108/DG del 14.02.2018 in merito allo “Schema di Convenzione per il rilevamento 3D studi e Ricerca su Aree Archeologiche ed Edifici Storici del Complesso Ospedaliero San Giovanni Addolorata di Roma”, con la Soprintendenza Speciale Archeologia Belle Arti e Paesaggio di Roma, L'Università di studi di Firenze, la Newcastle University (UK) e la *Seinan Gakuin University –Fukuoka (JP)*;

CONSIDERATO che questa Azienda con le delibere n.1028/DG del 14.11.2018 e n.1190/DG del 20.12.2018 ha ritenuto di promuovere una attività di valorizzazione, conservazione, gestione e fruizione del patrimonio mobile ed immobile, sottoposto a vincoli di legge, di sua proprietà o nella propria gestione, attraverso lo strumento della Procedura Competitiva con Negoziazione, ex art.62 D.Lgs.50/2016 e s.m.i., di cui anche le attività promosse dalla *Seinan Gakuin University –Fukuoka (JP)*, possono ritenersi un basilare strumento informativo;

che con nota prot.7362 del 04.03.2019 il Prof. Jun Yamada, a nome e per conto della *Seinan Gakuin University – Fukuoka*, ha richiesto di poter completare le indagini di studio della cosiddetta Cappella Paleocristiana, comprendendo nell'area di pertinenza anche il piano soprastante alla cappella stessa, l'area esterna limitrofa, i cosiddetti grottoni e la “galleria delle salme”, vale a dire tutte quelle zone già previste dalla convenzione stipulata per il rilievo 3D ed in parte già prese in esame nelle precedenti indagini;

che con verbale del 19.03.2019 è stata approvata l'esecutività della proposta presentata dal Prof. Yamada con la suddetta nota prot.7362 del 04.03.2019, disponendo le specifiche aree di pertinenza e competenza dell'Università rispetto all'Azienda Ospedaliera ed il termine dei lavori fissato in non più di 18 mesi;

che, attraverso la sottoscrizione del suddetto verbale del 19.03.2019, è stato anche disposto l'esaurimento di ogni attività promossa per conto della *Seinan Gakuin University*, alla data dell'affidamento in regime di concessione a terzi del servizio di gestione, manutenzione, conservazione, pubblica fruizione e sfruttamento economico del Patrimonio Mobile ed Immobile Aziendale, ai sensi dell'art.62 D.Lgs.50/2016 e s.m.i.;

che, con il citato verbale del 19.03.2019 e la contestuale la nota prot.9236 del 19.03.2019, sono stati richiesti un Cronoprogramma delle prossime attività A.A. 2019/2020, una Relazione conclusiva delle attività svolte nel precedente A.A. 2017/2018, di cui alla delibera n.401/DG del 22.05.2017, unitamente ai nominativi dei partecipanti al nuovo Staff individuato dal Prof. Yamada;

che con nota prot.9922 del 25.03.2019 il Prof. Jun Yamada ha consegnato la documentazione richiesta, composta dal Cronoprogramma A.A.2019/2020, la Relazione A.A. 2017/2018 e la composizione dello Staff di Studio e Ricerca;

RITENUTO

opportuno, ai fini della valorizzazione e conservazione del patrimonio storico dell'Azienda, approvare il verbale sottoscritto in data 19.03.2019, allegato alla presente quale sua parte integrante e sostanziale;

appropriato, prendere atto del Cronoprogramma delle prossime attività A.A.2019/2020, della Relazione conclusiva delle attività svolte A.A. 2017/2018 e del nuovo Staff individuato dal Prof. Yamada, documentazione allegata alla presente quale sua parte integrante e sostanziale;

ATTESTATO

che il presente provvedimento, a seguito dell'istruttoria effettuata, nella forma e nella sostanza è totalmente legittimo e utile per il servizio pubblico, ai sensi dell'art. 1 della legge 20/94 e successive modifiche ed integrazioni, nonché alla stregua dei criteri di economicità e di efficacia di cui all'art. 1 della legge 241/90 e successive modifiche ed integrazioni;

ATTESTATO

in particolare che il presente provvedimento è stato predisposto nel pieno rispetto delle indicazioni e dei vincoli stabiliti dai decreti del Commissario ad acta per la realizzazione del Piano di Rientro dal disavanzo del settore sanitario della Regione Lazio;

PROPONE

per i motivi dettagliatamente esposti in narrativa che costituiscono parte integrante e sostanziale del presente provvedimento denominato "Attività di ricerca, rilievo, studio e conservazione dell'Ipogeo denominato "Cappella Paleocristiana", e delle zone limitrofe, site presso l'Antico Ospedale dell'Angelo (Corpo F) del Presidio Ospedaliero San Giovanni" di:

approvare il verbale sottoscritto il 19.03.2019 con il quale è stata approvata l'esecutività della proposta presentata dal Prof. Yamada, disponendo le specifiche aree di pertinenza e competenza dell'Università rispetto all'Azienda Ospedaliera ed il termine dei lavori fissato in non più di 18 mesi (Allegato 1);

prendere atto quanto trasmesso con la nota prot.9922 del 25.03.2019, allegata alla presente quale sua parte integrante e sostanziale (Allegato n.2), ovvero del Cronoprogramma delle prossime attività A.A.2019/2020, della Relazione conclusiva delle attività svolte A.A. 2017/2018 e del nuovo Staff individuato dal Prof. Yamada per lo studio e la ricerca scientifica;

IL DIRETTORE U.O.C.
(Arch. Francesco Pontoriero)



IL COMMISSARIO STRAORDINARIO

- VISTO** il Decreto Legislativo 30 dicembre 1992, n. 502 e successive modificazioni ed integrazioni;
- IN VIRTU'** dei poteri conferiti con decreto del Presidente della Regione Lazio n. T00014 del 01.02.2019;
- PRESO ATTO** che il Dirigente proponente il presente provvedimento, sottoscrivendolo, attesta che lo stesso a seguito dell'istruttoria effettuata, nella forma e nella sostanza è totalmente legittimo e utile per il servizio pubblico, ai sensi dell'art. 1 della legge 20/94 e successive modifiche ed integrazioni, nonché alla stregua dei criteri di economicità e di efficacia di cui all'art. 1 della legge 241/90 e successive modifiche ed integrazioni;
- PRESO ATTO** altresì, che il Dirigente proponente il presente provvedimento, sottoscrivendolo attesta, in particolare, che lo stesso è stato predisposto nel pieno rispetto delle indicazioni e dei vincoli stabiliti dai decreti del Commissario ad acta per la realizzazione del Piano di Rientro dal disavanzo del settore sanitario della Regione Lazio;
- VISTO** il parere favorevole del Direttore Amministrativo e del Direttore Sanitario

ritenuto di dover procedere

DELIBERA

di approvare la proposta così come formulata, rendendola disposta.

La U.O.S.D. Affari Generali curerà tutti gli adempimenti per l'esecuzione della presente deliberazione.

IL COMMISSARIO STRAORDINARIO
(Dr.ssa Ilde Coiro)





SISTEMA SANITARIO REGIONALE

**AZIENDA OSPEDALIERA
SAN GIOVANNI ADDOLORATA**

U.O.C. Progettazione Conservazione
Valorizzazione Patrimonio Immobiliare e Storico

UOSD Affari Generali



REGIONE
LAZIO

Allegato n. 1

VERBALE del

19/03/2019

Oggetto: Attività di ricerca, rilievo, studio e conservazione dell'ipogeo denominato "Cappella Paleocristiana" e delle zone limitrofe, site presso l'Antico Ospedale dell'Angelo, (Corpo F) del Presidio Ospedaliero San Giovanni.

Azienda Ospedaliera "Complesso Ospedaliero San Giovanni Addolorata"

U.O.C. Progettazione Conservazione e Valorizzazione Patrimonio Immobiliare e Storico:

Direttore Arch. Francesco Pontoriero

Responsabile Procedimento: Dr.ssa Cinzia Martini

Seinan Gakuin University - Fukuoka (Giappone)

Cattedra di Archeologia Cristiana e Storia del Cristianesimo:

Professor Jun Yamada

Premesso

che gli scavi esistenti, eseguiti negli anni cinquanta e settanta del secolo scorso dalla Prof.ssa Valnea Santa Maria Scrinari, presso l'area della Domus Anni, nella parte ipogea situata ai livelli I e II dell'Antico Ospedale dell'Angelo, nonché gli ultimi interventi di restauro del 2006/2007, sugli affreschi del III – V secolo a.c. presenti nell'ambiente conosciuto come "VANO C" hanno posto il problema di determinare i livelli e le modalità di fruizione, a norma del D.Lgs42/2004 e s.m.i., dell'intero sito, specie nella parte denominata "Cappella Paleocristiana", il piano soprastante ad essa, l'area esterna, i cosiddetti grottoni e "galleria delle salme";

che tale obiettivo ha incontrato l'interesse dell'Azienda Ospedaliera "Complesso Ospedaliero San Giovanni Addolorata", in quanto proprietaria e/o curatrice del patrimonio storico artistico, sottoposto a vincolo, a norma dei decreti del Ministero dei Beni e delle Attività Culturali n. 33611/2003; 08735/2004; 09079/2004, in base al D.L.490/99 successivamente modificato con D.Lgs 42/2004;

che, i vincoli di destinazione d'uso e l'obbligo conservativo delle presenze storiche mobili ed immobili, hanno determinato un indubbio onere per questa Azienda, in parte condiviso, sotto il profilo della tutela, con la Soprintendenza Speciale Archeologia Belle Arti e Paesaggio di Roma, attraverso contratti di comodato d'uso, di cui alle delibere n. n.1885/DG del 29.12.2006; n.908/DG del 18.06.2010; n.844/DG del 07.11.2013; n.937/DG del 16.10.2018 e n.1021 del 13.11.2018 per l'assegnazione dei locali, ubicati al piano terra dell'Antico Ospedale dell'Angelo (Corpo F), sito nel Presidio Ospedaliero San Giovanni, già destinati ad attività culturali e formative, dal Regolamento del Patrimonio Immobiliare Aziendale, di cui alle Delibere n.881/DG del 11.06.2010, n.244/DG del 30.04.2014 e n.1053/DG del 07.12.2017;

che con verbale del 30.07.2012 è stato ratificato l'obiettivo comune, alla Azienda Ospedaliera ed alla Seinan Gakuin University - Fukuoka (Giappone), per tramite del Prof. Jun Yamada, di un progetto archeologico, incentrato sul rilievo, lo scavo, la ricostruzione, il restauro e la manutenzione, per la citata porzione ipogea denominata Cappella Paleocristiana, attraverso uno specifico finanziamento, previa approvazione della Japan Society for the Promotion of Science e senza alcun onere per questa Azienda;

[Handwritten signatures]



Visto

che con delibera n.196/DG del 10.04.2014 è stato approvato il Piano Archeologico Operativo Triennale, come da verbale del 04.12.2013, relativo alle tre fasi di interventi:

1. Restauro conservativo, indagini archeologiche ed analisi delle strutture (attraverso saggi, rilievi, analisi e posizionamento topografico);
2. Monitoraggio e documentazione, studio, indagine e restauro;
3. Implementazione conclusiva delle attività di monitoraggio e documentazione, studio, indagine e restauro;

che, a seguito della richiesta proveniente dalla Seinan Gakuin University – Fukuoka, in accordo con la Soprintendenza Speciale Archeologia Belle Arti e Paesaggio di Roma, con delibera n. 167/DG del 07.03.2016 è stato prorogato di un Anno Accademico, sino a marzo 2017, l'accordo per l'esecuzione del Piano Archeologico Operativo, presentato dal Prof. Jun Yamada per conto dell'Ente Finanziatore;

che, a seguito della richiesta proveniente dalla Seinan Gakuin University – Fukuoka, in accordo con la Soprintendenza Speciale Archeologia Belle Arti e Paesaggio di Roma, con delibera n. 401/DG del 22.05.2017 è stata approvata la nuova proroga di un Anno Accademico, sino ad aprile 2018, dell'accordo per l'esecuzione del Piano Archeologico Operativo, presentato dal Prof. Jun Yamada per conto dell'Ente Finanziatore;

che, l'area delle strutture oggetto del progetto di ricerca, con accesso dagli ambienti sovrapposti, denominati "Antico Ospedale dell'Angelo" (Corpo F), già in comodato d'uso alla Soprintendenza Speciale Archeologia Belle Arti e Paesaggio di Roma, grazie alla compresenza dei tecnici dell'Alta Sorveglianza e di quelli dell'Equipe del Prof. Jun Yamada, è venuto a trovarsi in una situazione di assoluta garanzia, controllo e tutela delle operazioni.

Preso atto

di quanto riportato nella **Relazione delle attività A.A. 2014-2015**, presentata in data 28.09.2015 dalla Dr.ssa Alessandra Cerrito, Direttore Lavori incaricata dal Prof. Jun Yamada in qualità di Direttore Scientifico del Progetto;

dei risultati di studio e ricerca, presentati ufficialmente presso i tre convegni sotto riportati:

- **XI Congresso Nazionale di Archeologia Cristiana "Isole e Terraferma nel primo Cristianesimo", della Pontificia Facoltà Archeologica della Sardegna** - Cagliari il 23-27 settembre 2014 (Atti del convegno pubblicati dalla PFTS University Press 2015);
- **L'Ospedale iuxta Lateranum, del Complesso Ospedaliero San Giovanni Addolorata** - Roma il 4 giugno 2015;
- **Incontri Tardo Antichi a Roma "Seminario ITAR"** dell'Istituto Archeologico Germanico - Roma il 23 febbraio 2016;

della Determina Regionale n.G11578 del 12.10.2016 che ha selezionato l'attività in oggetto, ovvero la convenzione in essere tra l'Azienda e l'Università di Seinan Gakuin - Fukuoka (Giappone), tra le **"Buone Pratiche in ambito culturale"**, destinandola ad essere inclusa nel relativo Catalogo Regionale, quale classificata al quindicesimo posto della graduatoria dei centoundici selezionati;

della **Relazione dei lavori 2013-2016** presentata in data 12.05.2017 dalla Dr.ssa Alessandra Cerrito, Direttore Lavori incaricata dal Prof. Jun Yamada in qualità di Direttore Scientifico del Progetto;

della **Relazione delle indagini microclimatiche-ambientali 2013-2016**, presentata in data 12.05.2017 dalla Società Delta APS Service SRL (Referente: Dott. Paolo Saturno, coordinatore scientifico D.C.A.);

della nota prot.24469 del 07.09.2017 la Soprintendenza Speciale Archeologia Belle Arti e Paesaggio di Roma ha proposto la stipula di una convenzione, atta al coordinamento di tutti i lavori scientifici in corso di svolgimento o proposti all'interno dell'area ospedaliera, coinvolgendo oltre alla citata Soprintendenza ed a questa Azienda, sia la Giapponese Seinan Gakuin University, già presente in sito, in virtù della attività di ricerca descritte dalla delibera n.167/DG del 07.03.2016 che l'Università degli Studi di Firenze e l'Università di Newcastle in Inghilterra;

Considerato

che con delibera n.108/DG del 14.02.2018 è stato approvato lo **"Schema di Convenzione per il Rilevamento 3D Studi e Ricerca su Aree Archeologiche ed Edifici Storici del Complesso Ospedaliero San Giovanni Addolorata di Roma"** stipulato e siglato in data 23.01.2018 e 26.01.2018 tra la Soprintendenza Speciale Archeologia Belle Arti e Paesaggio di Roma, l'Azienda Ospedaliera San Giovanni Addolorata, la Seinan Gakuin University JP, l'Università degli Studi di Firenze e la Newcastle University UK;

che la presentazione dei primi risultati di studio e ricerca, relativi alla convenzione, di cui alla citata delibera n.108/DG del 14.02.2018, è avvenuta ufficialmente e con successo al convegno **"RILEGGERE IL LATERANO ANTICO - Il rilievo 3D dell'Ospedale San Giovanni - Work in progress"**, tenutosi in data 29.11.2018 (Atti del convegno in fase di edizione da parte della Azienda Ospedaliera);

che questa Azienda con delibere n.1028/DG del 14.11.2018 e n.1190/DG del 20.12.2018 ha ritenuto di promuovere una attività di valorizzazione, conservazione, gestione e fruizione del patrimonio mobile ed immobile, sottoposto ai vincoli di legge, di sua proprietà o nella propria gestione, attraverso lo strumento della **Procedura Competitiva con Negoziazione**, ex art.62 del D.Lgs.50/2016 e s.m.i., di cui le attività relative alla convenzione suddetta ed approvata con delibera n.108/DG del 14.02.2018, devono diventare basilare strumento informativo;

che con nota prot.7362 del 04.03.2019 il Prof. Jun Yamada, a nome e per conto della Seinan Gakuin University – Fukuoka, ha richiesto di poter completare le proprie indagini di studio della cosiddetta Cappella Paleocristiana, comprendendo nell'area di pertinenza anche il piano soprastante alla cappella stessa, l'area esterna, i cosiddetti grottoni e la "galleria delle salme", vale a dire tutte quelle zone già comprese nella convenzione stipulata per il rilievo 3D ed in parte già prese in esame nelle precedenti indagini.

Tenuto conto

che gli esiti dell'attività di studio e ricerca, promossi dalla Seinan Gakuin University – Fukuoka ed approvati dalla delibera n.401/DG del 22.05.2017 e dalla delibera n.108/DG del 14.02.2018, hanno permesso all'Azienda Ospedaliera di disporre di una mole documentale nuova per arricchire il proprio archivio conoscitivo e culturale, attraverso:

- 1- L'Analisi dei materiali ed individuazione stratigrafica delle strutture romane imperiali, tardo antiche e moderne della cd. Cappella Paleocristiana;
- 2- L'Aggiornamento planimetrico dell'area di scavo dell'edificio/edifici che ospitano l'ambiente di culto cristiano;



- 3- L'Aggiornamento planimetrico del piano superiore con le strutture esterne all'ingombro del Corpo di Fabbrica F;
- 4- L'Aggiornamento topografico delle strutture archeologiche nell'area del Presidio Ospedaliero San Giovanni;
- 5- La Campagna fotografico documentale degli affreschi parietali;
- 6- Il Restauro virtuale ed integrazione in mimetico degli affreschi parietali;
- 7- L'Attività di rilievo per l'impostazione di sezioni prospettiche degli ambienti interni ed esterni e della cd. Galleria delle Salme;
- 8- La Ricostruzioni assometriche della cd. Cappella Paleocristiana e dei due livelli del fabbricato;
- 9- Le Indagini sulle condizioni architettoniche e i rapporti tra gli ambienti interni sottoposti a monitoraggio microclimatico-ambientale;
- 10- Le Indagini sui materiali costitutivi, apparati decorativi ed impiantistica presente;
- 11- L'Attività di Rilievo con il lasescanner per la realizzazione di un modello 3D dell'intera area dell'Oratorio Paleocristiano e degli ambienti limitrofi interni ed esterni.

che ai fini della gara di concessione ex art.62 del G.Lgs.50/2016, indetta con bando n.2019/001-000728 del 02.01.2019, pertinente alla "Procedura competitiva con negoziazione" per la gestione del patrimonio mobile ed immobile archeologico, storico ed artistico aziendale, si rendono assolutamente necessari, in tutte le fasi di gara così come nell'affidamento definitivo, ogni elaborato prodotto ed ogni studio accreditato, quale ricerca in corso e prospettive future, nell'ambito del Progetto di Ricerca per la Cappella Paleocristiana ed in quello della Convenzione per il Rilevamento di ricerca archeologica 3D del Laterano.

Per quanto suddetto, in data odierna, l'Arch. Francesco Pontoriero, individuato con nota prot.274 del 11.01.2004 quale referente aziendale presso la Soprintendenza Speciale di Roma per il MBAC, e la Dr.ssa Cinzia Martini, quale RUP, incaricato con delibere n. 196/DG del 10.04.2014 e n.108/DG del 14.02.2018, concordano di

A) promuovere

quanto proposto dal Prof. Jun Yamada con nota protocollo n.7362 del 04.03.2019, in merito al completamento delle indagini e degli studi promossi dalla Seinan Gakuin University – Fukuoka, anche in considerazione dei numerosi spunti di ricerca scaturiti dal rilievo 3D, ovvero:

- di estendere l'area di studio oltre alla Cappella Paleocristiana, sino all'area esterna, dei cosiddetti grottoni e della Galleria delle Salme;
- di realizzare studi iconografici ed architettonici;
- di produrre documentazione per la reinterpretazione, rilievo, ricostruzione, mappatura, scansione e restauro virtuale;
- di produrre la catalogazione dei reperti emersi durante l'attività di ricerca diretta dal Prof. Jun Yamada
- di effettuare indagini analitiche in laboratorio e strumentali di superfici, depositi archeologici e strutture;
- di rimozione degli ingombri all'area interna;

B) disporre

l'esecutività della proposta presentata con la suddetta nota prot. n.7362 del 04.03.2019 dal Prof. Jun Yamada, condizionata all'ottenimento del finanziamento da parte della Seinan Gakuin University – Fukuoka, la quale comunque dovrà sostenere tutti gli oneri della ricerca e conseguentemente nessun



onere aggiunto sarà a carico dell'Azienda Ospedaliera, neanche gli oneri assicurativi relativi ai vari professionisti addetti alle attività promosse;

che chiunque conduca o partecipi alle attività di studio, ricerca e rilievo, promosse dalla Seinan Gakuin University – Fukuoka ed affidate al Prof. Jun Yamada, prima di poter accedere alle aree di indagine, siano esse ipogee oppure al piano di calpestio interne od esterne, oltre ad essere in possesso di specifica polizza assicurativa infortunistica, debba essere in possesso di autorizzazione da parte dell'Azienda Ospedaliera, la quale avrà cura di predisporre apposita procedura per il controllo degli accessi;

che ogni rilievo prodotto o ritrovamento da scavo avvenuto, ovviamente soggetto alla normativa vigente (C.C. e Codice Beni Culturali), se eventualmente materia di pubblicazione e diffusione, la medesima possa avvenire solo previa preventiva comunicazione all'Azienda Ospedaliera, fatto salvi i dovuti diritti alla produzione intellettuale;

che le attività di studio, ricerca e rilievo, promosse dalla Seinan Gakuin University – Fukuoka ed affidate al Prof. Jun Yamada, debbano esaurirsi alla data di affidamento in regime di concessione a terzi del servizio di gestione, manutenzione, conservazione, pubblica fruizione e sfruttamento economico del Patrimonio Mobile ed Immobile Aziendale, ai sensi dell'art.62 D.Lgs.50/2016 e s.m.i.;

che entro 10 giorni dalla firma del presente verbale il Prof. Jun Yamada produca e consegni un cronoprogramma, di cui alla Sua nota prot. 7362 del 04.03.2019, a garanzia dell'ultimazione delle attività, per una durata massima di 18 mesi, tenuto conto del previsto affidamento, ex art.62 D.Lgs.50/2016 e s.m.i.

che entro il suddetto termine, di 10 giorni dalla firma del presente atto, il Prof. Jun Yamada consegni una relazione conclusiva dell'attività svolta nel precedente anno accademico 2017/2018, di cui alla delibera n. 401/DG del 22.05.2017, unitamente ai nominativi ed incarichi dei professionisti che parteciperanno al nuovo Staff individuato e determinato dal Prof. Yamada;

che il presente verbale, debitamente firmato, unitamente al cronoprogramma suddetto, siano approvati con apposito atto deliberativo aziendale, e che quest'ultimo venga tempestivamente trasmesso alla Seinan Gakuin University – Fukuoka, tramite il Prof. Jun Yamada.

Il presente verbale, composto da n.9 pagine, di cui n.4 in allegato, viene redatto, letto e sottoscritto

Dr.ssa Cinzia Martini

Prof. Yun Yamada

Arch. Francesco Pontoriero

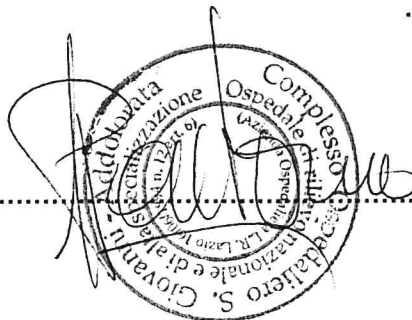

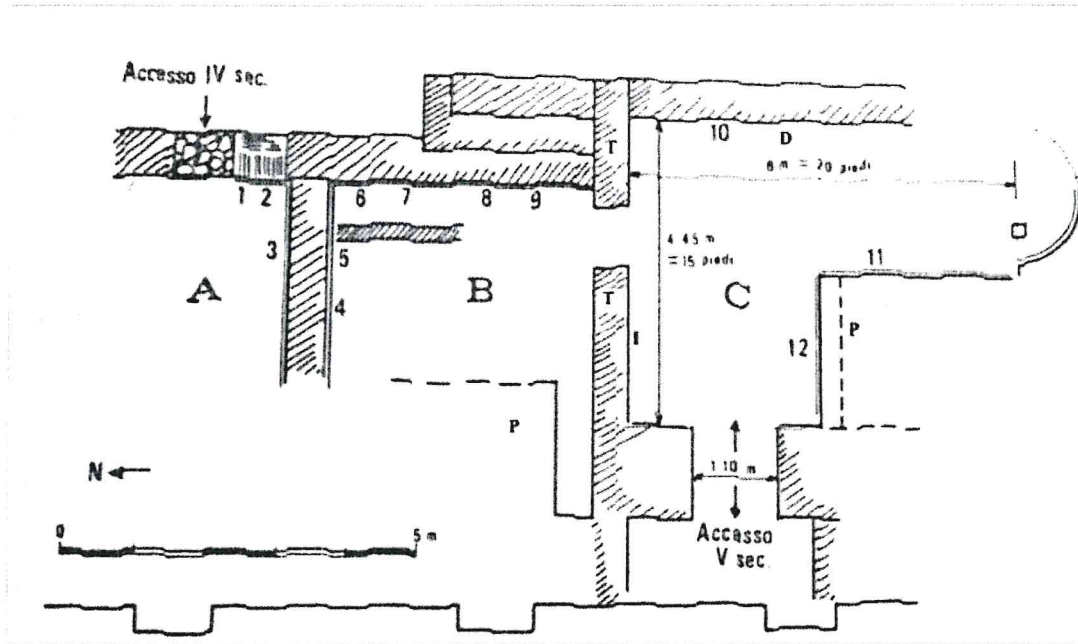
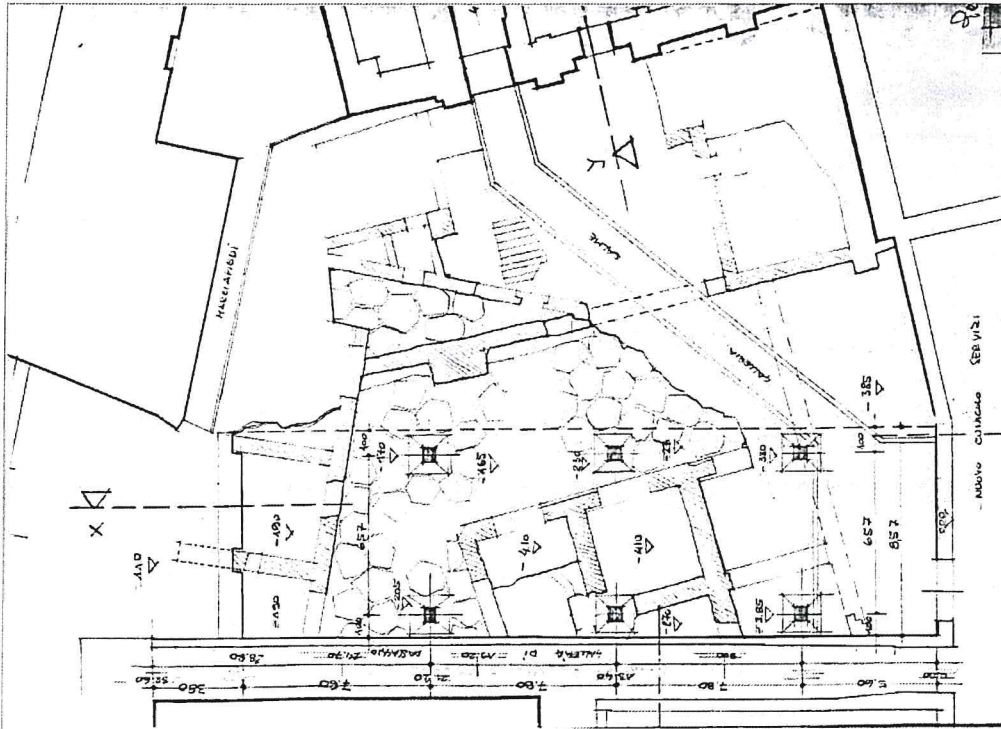

Handwritten signatures and initials.

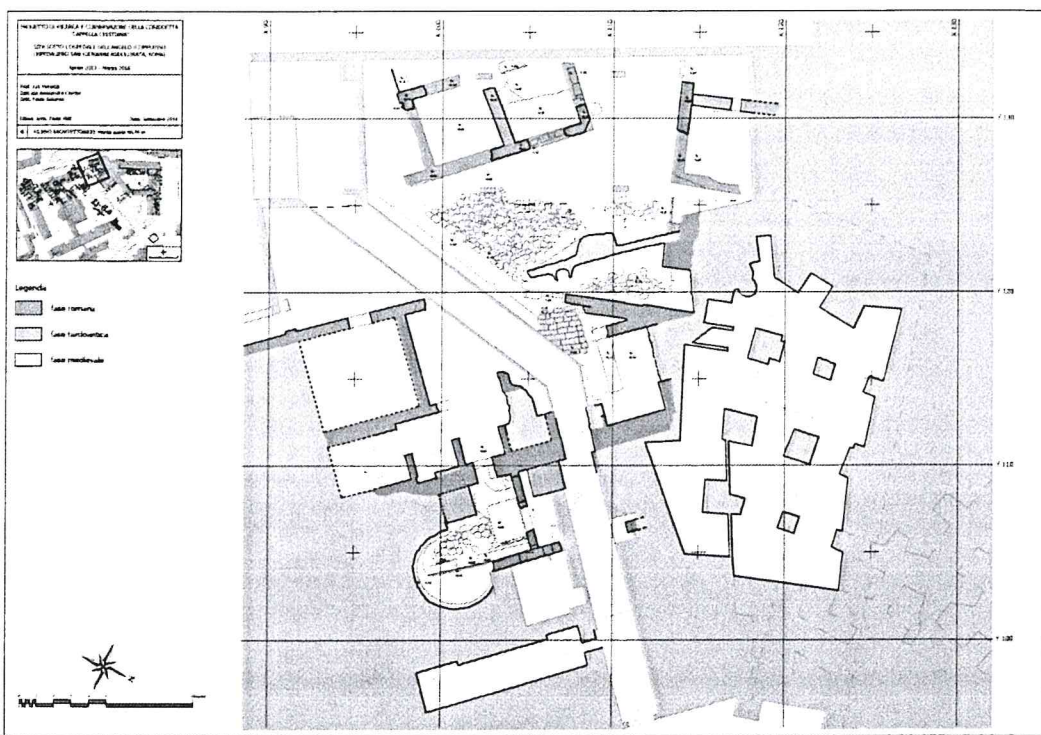
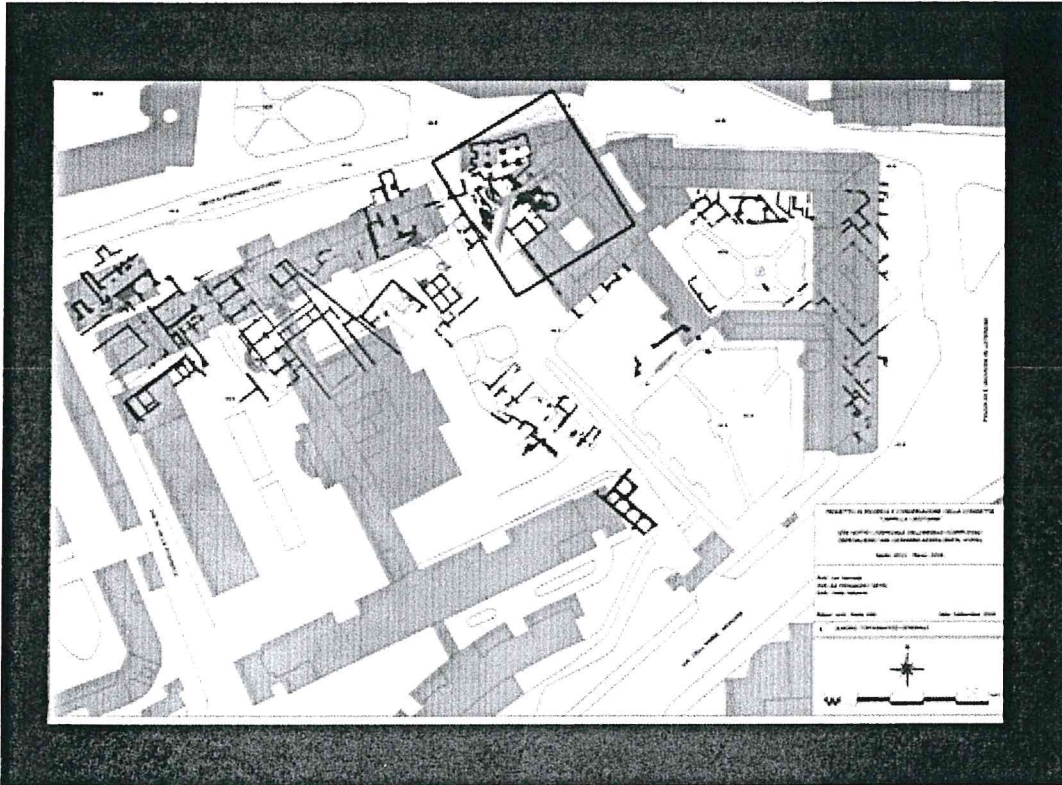

AL
AL 7

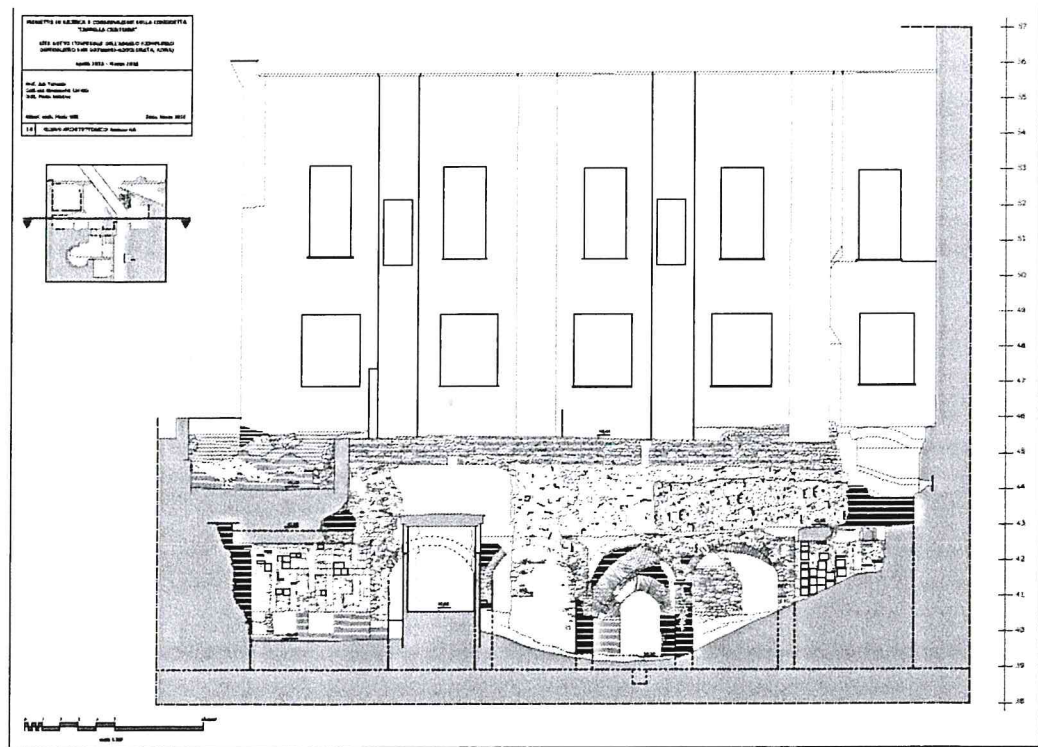
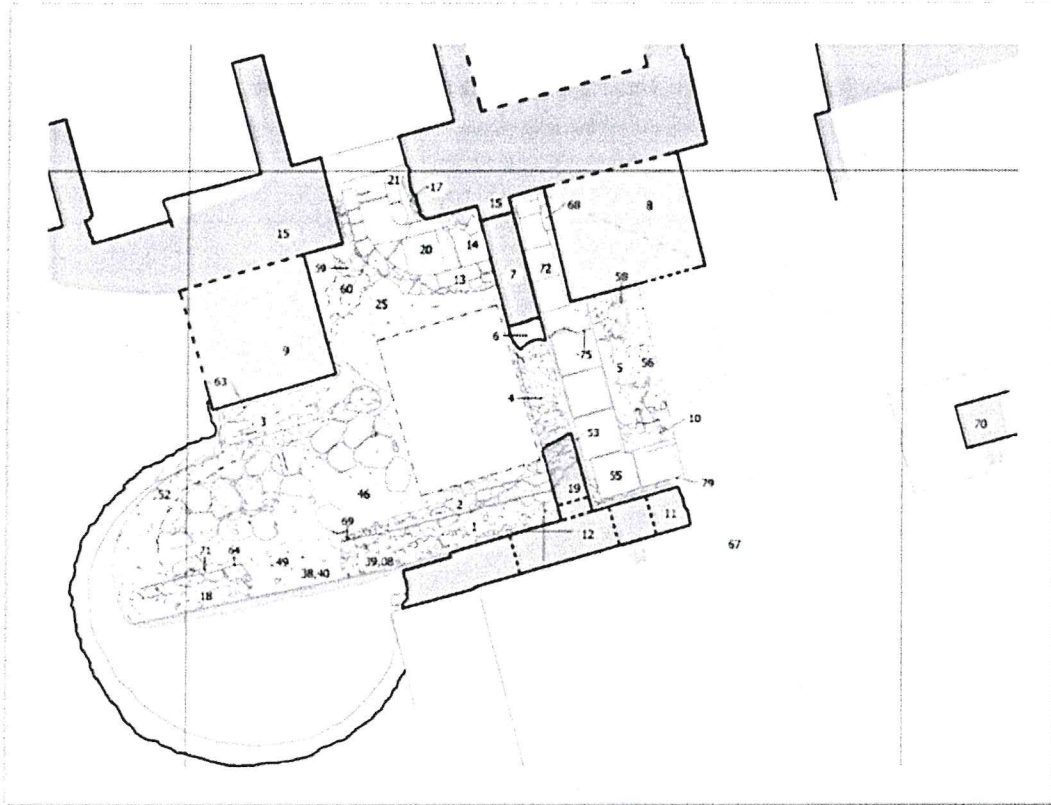

Handwritten signatures and initials.

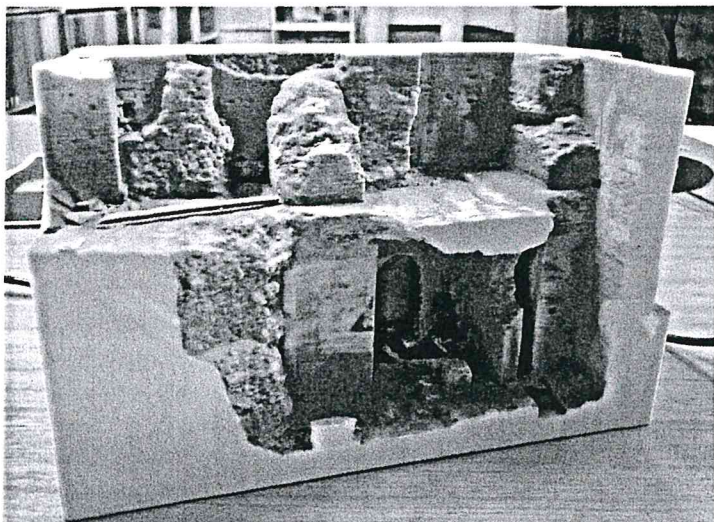
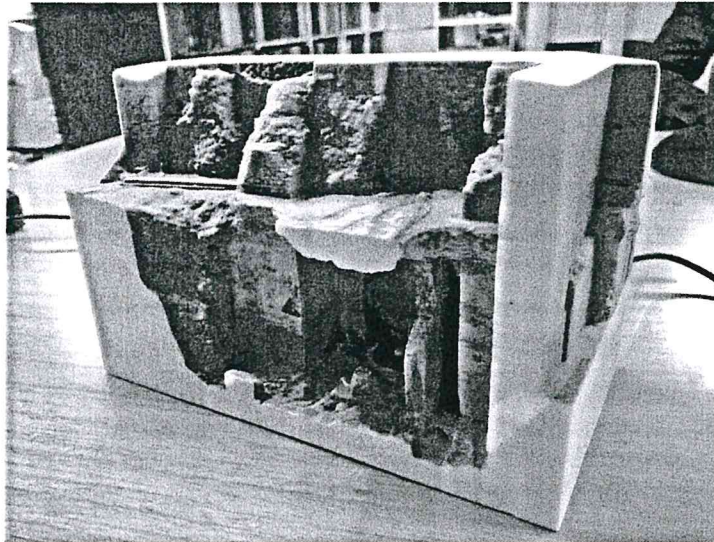
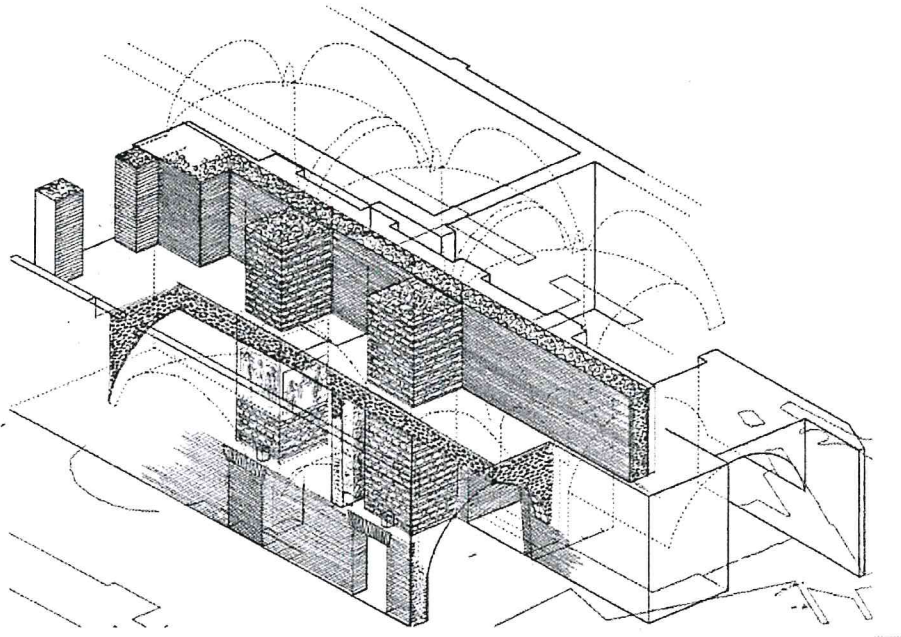

Long
[Signature]
9
[Signature]



**AZIENDA OSPEDALIERA
SAN GIOVANNI ADDOLORATA**

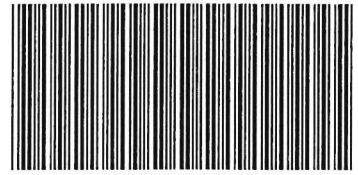

20190009922

Jun Yamada

Firmato elettronicamente da Gasola Carla

Prot. AOOHSG nr. 0009922 del 25/03/2019

(All euro N. 2)

25/03/2019

Alla c.a.

P r o t o c o l l o
(protocollo@hsangiovanni.roma.it)

**11020800 - U.O.C.
P R O G E T T A Z I O N E ,
C O N S E R V A Z I O N E E
V A L O R I Z Z A Z I O N E D E L
P A T R I M O N I O I M M O B I L I A R E -
S T O R I C O**

Oggetto: I: Documenti: Relazione-Staff-Cronoprogramma

Jun Yamada

Dr.ssa Cinzia Martini

tel. 067705 - 3258

U.O.C. Progettazione Conservazione Valorizzazione Patrimonio Immobiliare - Storico

Da: Jun Yamada <j-yamada@seinan-gu.ac.jp>

Inviato: lunedì 25 marzo 2019 04:31

A: Martini Cinzia; Pontoriero Francesco

Oggetto: Documenti: Relazione-Staff-Cronoprogramma

Cara Cinzia,

Ecco li qui, ti presento tre documenti:

- 1.Relazione di 2017-2018
- 2.Staff di attivita' 2019-2020
- 3.Cronoprogramma di attivita' 2019-2020

Seinan Gakuin University- Relazione attività 2017-2018.

Negli anni 2017-2018 il prosieguo delle attività di studio della cd. Cappella paleocristiana e sue adiacenze si è incentrato sulla elaborazione 3D, attraverso una nuova campagna di acquisizioni laser-scanner, che ha poi avuto una sua prima presentazione nell'ambito del Convegno organizzato dalla A. O. alla fine dello scorso mese di novembre.

- ✓ E' stato quindi avviato il lavoro di ortorettifica fotografica per il restauro virtuale delle pitture e per la creazione di modelli tridimensionali degli ambienti.
- ✓ E' stata ultimata la pulitura di un frammento del nuovo affresco scoperto, rimasta in sospeso a causa di un infortunio del nostro restauratore, Giacomo Casaril.
- ✓ Si è quindi intrapresa l'analisi dettagliata e approfondita dei palinsesti pittorici. In particolare, con metodo empirico si è cercato di creare la relazione tra i vari frammenti di intonaco dipinto esposti.
- ✓ E' stata inoltre svolta la consueta attività didattica con gli studenti della Seinan Gakuin University, che si è svolta per circa 10 gg. In accordo con questa Azienda e la Soprintendenza competente. Gli incontri con gli studenti hanno riguardato l'inquadramento storico-archeologico dell'area, la metodologia dello scavo archeologico, i materiali archeologici, i marmi.

Sono state inoltre predisposte alcune attività scientifiche:

- ✓ pubblicazione (a cura di A. Cerrito) sui *Roemish. Quartash.* di un frammento di base marmorea iscritta di età costantiniana, che si aggiunge alle due basi dedicate a Costantina e a Eudossia conservate nella sala del secondo piano.
- ✓ presentazione (maggio 2019) delle nuove pitture emerse negli studi presso la sede della Pontificia Accademia Romana di Archeologia e successiva pubblicazione nei Rendiconti della Pontificia Accademia Romana di Archeologia (a cura di A. Cerrito, J. Yamada).

I direttori scientifici

Prof. J. Yamada e Dr.ssa Alessandra Cerrito



Roma, 22 marzo 2019

Cronoprogramma delle attività 2019-2020 della Seinan Gakuin University.

1 aprile- 30 giugno:

- ✓ Studio reperti di scavo
- ✓ Analisi dei pigmenti e degli intonaci
- ✓ Restauro virtuale delle superfici decorate
- ✓ Battuta fotografica nella galleria delle salme

1 luglio-30 settembre:

- ✓ Studio dei reperti di scavo
- ✓ Riflettografia infrarossa
- ✓ Mappatura delle strutture murarie interne ed esterne
- ✓ Battuta fotografica nei cd. grottoni
- ✓ Attività didattica per gli studenti della Seinan Gakuin University

1 ottobre-30 dicembre:

- ✓ Studio dei reperti di scavo
- ✓ Restauro e ricostruzione virtuale 3D
- ✓ Mappatura delle strutture murarie interne ed esterne

2 gennaio-31 marzo:

- ✓ Studio dei reperti di scavo
- ✓ Mappatura delle strutture murarie interne ed esterne
- ✓ Analisi dei pigmenti e degli intonaci

1 aprile-30 giugno:

- ✓ Studio dei reperti di scavo
- ✓ Mappatura delle strutture murarie interne ed esterne
- ✓ Restauro e ricostruzione virtuale 3D
- ✓ Battuta fotografica generale degli ambienti interni ed esterni allo studio

1 luglio-30 settembre:

- ✓ Controllo e revisione di tutta la documentazione prodotta.

I direttori scientifici

Prof. J. Yamada e dr.ssa Alessandra Cerrito

Roma, 22 marzo 2019

**Seinan Gakuin University. Attività di studio e ricerca della cd. Cappella
Paleocristiana, ambienti adiacenti e soprastanti. Attività 2019-2020.**

Composizione dello staff:

Ideatori del progetto:

Alessandra Cerrito: co-direttore scientifico (ale.l.cerrito@gmail.com; cell. 339.4586142);

Paolo Saturno della Delta APS Service SRL: referente per le attività analitico-diagnostiche (paolosaturno@katamail.com; cell. 338.9801846);

Jun Yamada: co-direttore scientifico (j-yamada@seinan-gu.ac.jp; 338.6675196)

Collaboratori:

Giacomo Casaril: consulente per le attività tecnico-conservative (giacomo@casaril.it; cell. 335.8125901);

Massimo Limoncelli: referente per il restauro e la ricostruzione virtuale (max.limoncelli@libero.it; cell. 348.8928322)

Taku Ogawa: consulente tecnico per il rilievo 3D (ogawa.takuro.759@s.kyushu-u.ac.jp).

Eventuali altri collaboratori verranno preventivamente segnalati per le necessarie autorizzazioni.

I direttori scientifici

Prof. Jun Yamada e dr.ssa Alessandra Cerrito

Roma, 22 marzo 2019



DELIBERAZIONE

N. 266/CS DEL 29 MAR. 2019Si attesta che la deliberazione: è stata
pubblicata sull'Albo Pretorio on-line in data:03 APR. 2019

- è stata inviata al Collegio Sindacale in data:

03 APR. 2019

- data di esecutività:

03 APR. 2019

Deliberazione originale
Composta di n. 18 fogli
Esecutiva il,
03 APR. 2019
Il Dirigente ad interim della
U.O.S.D. AFFARI GENERALI
(Dressa Antonietta Angela Giuzio)

P. Couh.